

Măsuri necesare pentru stabilizarea organizațiilor în urma crizei COVID-19

Document colectiv elaborat în cadrul campaniei
"Construim Împreună #ViațadupăCOVID19"

În contextul crizei actuale, Ingenius Hub a inițiat, prin rețeaua Ingenius Net, campania *Construim Împreună ViațaDupăCOVID19*, care a urmărit, pe de o parte, măsurarea impactului crizei asupra întreprinderilor și sondarea opiniei cu privire la măsurile cele mai eficiente solicitate de antreprenori, precum și colectarea de propuneri de măsuri proporționale și necesare pentru redresarea întreprinderilor și altor tipuri de organizații din diferite industrii.

La această campanie s-au asociat numeroase organizații din țară, atât organizații de tip asociativ, cât și companii, camere de comerț, consilii județene, agenții de dezvoltare regională și alte tipuri de organizații.

După realizarea cercetării, setul de măsuri astfel elaborat a fost supus dezbaterii publice și apoi introdus în consultări sectoriale desfășurate între mediul privat și guvern, în urma cărora documentul a fost completat cu propuneri suplimentare pe industriile avute în vedere.

Consultările vor continua pentru a acoperi și alte industrii, precum și pentru a urmări implementarea propunerilor în timp.

**Am menținut în setul de măsuri propus și o serie de măsuri care sunt deja luate în calcul de către Guvern, la care există deja soluții implementate și decizii luate, însă acestea au fost solicitate de către antreprenori și am dorit să le păstrăm, tocmai pentru a sublinia utilitatea acestora și validarea lor de către mediul de afaceri.*

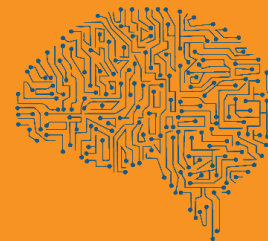

Măsuri cu caracter general din domeniul taxării întreprinderilor, șomaj tehnic, ocupare

- **Scutirea de taxe pe o perioadă de 3 luni pentru toate întreprinderile care mențin integral locurile de muncă.**
- **Acordarea unor bonificații pentru companiile care au plătit și plătesc consecvent taxele integral și la timp.** Extinderea bonificației pentru PFA, profesii liberale, ONG-uri
- **Exceptarea de la executarea silită** de către alte societăți a sumelor de bani încasate de la stat pentru plata indemnizațiilor de șomaj tehnic sau a sumelor creditate de către bănci și garantate de către stat, conform noilor reglementări. (Există reglementare în acest sens, dar nu se aplică unitar și sunt bănci care nu respectă această regulă și aplică sistematic popriri, inclusiv pentru rate scadente și chiar înaintea scadenței)
- **Introducerea în OUG nr. 29/2020 a posibilității agenților economici ca până la finalul anului 2020 să facă compensările din oficiu,** indiferent de gradul de afectare a activității de către criză, cu verificarea ulterioară de către ANAF (pentru a lăsa lichidități în firme) între TOATE obligațiile datorate la stat și cele de încasat de la stat, indiferent de buget (TVA, CAS, CASS, impozit pe venit, CAM, accize);
- **Măsuri pentru menținerea resursei umane în țară și atragerea și susținerea celor din diaspora care pot și doresc să revină;**
- **Măsuri de stimulare a muncii în domeniile deficitare :** condiționarea acordării diferitelor forme de asistență socială de comportamentul față de diferiți angajatori; centralizarea de către AJOFM-uri a nevoilor antreprenorilor și fermierilor și sistarea asistenței pentru cei care refuză mai mult de 2 oferte de muncă;
- **Autorizarea și recunoașterea cursurilor de perfecționare ANC organizate digital; dezvoltarea unui sistem unitar de examinare ANC în mediul online;**

Măsuri de creditare și finanțare

- **Crearea unei proceduri simplificate și unitare de acordare a creditelor pentru capital de lucru de până la 60.000 Ron garantate de stat.**

Microîntreprinderile și întreprinderile mici au adesea situații financiare și un istoric care nu le permite să bifeze criteriile impuse de instituțiile bancare pentru a acorda credite. De aceea este necesar ca acordarea de credite pentru întreprinderile mici și microîntreprinderi să aibă la bază criterii mai simple, realiste și care să permită celor cca 400.000 antreprenori aflați în această situație să beneficieze la rândul lor de facilitatea acordată.

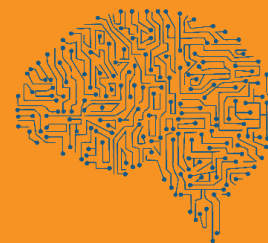

Propunem acordarea de credite pentru capital de lucru pe o formulă simplă, respectiv acordarea unei sume echivalente cu costurile fixe lunare ale fiecărei companii * 3 pentru companiile care nu au înregistrat activitate în 15 martie – 15 mai și care au apelat la șomaj tehnic, dar care își asumă reluarea activității și menținerea tuturor locurilor de muncă. Pentru cele care au continuat activitatea total sau parțial, propunem acordarea unui credit care poate merge până la maxim echivalentul cheltuielilor pe 6 luni, cu menținerea locurilor de muncă.

- **Acordarea de subvenție pentru plata chiriei, în proporție de 50%, pentru toate companiile care au fost forțate să închidă și nu au putut obține reduceri de la proprietari.**

Această subvenție este acordată cu condiția ca proprietarii să suporte la rândul lor 25% din cost, iar beneficiarii, locatarii ai spațiului, să suporte la rândul lor 25% din cost. Excepție sunt mall-urile, unde costurile de operare și expunere ar trebui eliminate, iar chiria redusă în acest fel poate atunci fi subvenționată după formula amintită. (Este o măsură împrumutată de la guvernul canadian).

Alternativ, putem adapta măsura cel puțin în sensul scutirii de impozit pentru proprietari pe durata anului 2020, aspect condiționat de suportarea unei reduceri a chiriei pentru o perioadă determinată)

- **Includerea serviciilor profesiilor liberale și a ONG-urilor cu activitate economică în categoria celor care pot accesa credite pentru capital de lucru, în limita a 20.000 Ron;**
- **Credite garantate pentru freelanceri organizați în întreprinderi individuale sau PFA, până la 10.000 Ron;**
- **Măsuri de sprijin pentru microîntreprinderile înființate prin programe de finanțare în cursul anului 2019; adaptarea calendarului de implementare, prelungirea termenului de acordare a tranșei a doua și de atingere a pragului obligatoriu al cifrei de afaceri cu 3 luni;**
- **Crearea unei proceduri simplificate și unitare de acordare a creditelor pentru investiții de până la 200.000 Ron garantate de către stat.**

Companiile mici și microîntreprinderile nu vor putea beneficia nici de această facilitate, dacă ea nu este acordată în baza unor criterii simplificate. Este necesar un echilibru între sprijinul acordat și nivelul de risc asumat, neîndoielnic, de aceea propunem ca creditele pentru investiții să se acorde similar cu creditele punte folosite în programul Startup Nation, unde banca plătește direct furnizorul în baza dosarelor de achiziții realizate conform legislației privind achizițiile publice.

Propunem ca aceste credite de investiții să nu se acorde decât pentru afaceri în producție sau afaceri inovative, cu excluderea domeniului IT, care trebuie tratat distinct.
(măsură parțial acoperită prin IMM Invest)

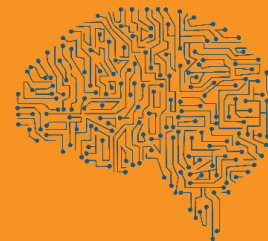

- **Lansarea unui program de finanțare din fonduri guvernamentale sau europene pentru digitalizare**, cu o finanțare simplă, de până la 200.000 Ron, acordată în baza unei oferte concrete de software/hardware obținută în urma unei proceduri de selecție derulată în baza legislației privind achizițiile din fonduri europene sau publice aplicabile beneficiarilor privați. (în domenii strategice și în baza unor solicitări clare existente în piață) (152 voturi)

Acest apel ar avea scopul să sprijine eforturile de digitalizare și adaptare pe care multe dintre firmele mici și mijlocii le fac deja, dar și să susțină industria IT care poate fi un vector important de redresare economică, fiind mai puțin afectată.

(Măsură agreată de principiu și confirmată a fi în discuție la Ministerul Fondurilor Europene)

- **Lansarea unui program de finanțare pentru pregătirea IT a personalului din IMM-uri și microîntreprinderi, indiferent de nivelul de calificare și fără autorizare ANC.**

Acest program poate fi finanțat din POCU, dar trebuie să fie unul autentic, care să pună accent pe pregătirea reală a personalului pentru a utiliza softuri achiziționate de companiile beneficiare, și nu doar pentru competențe digitale de bază. Competențele de bază nu sunt excluse de la finanțare, dar ele pot fi doar o componentă dintr-un program mai aplicat, care să conducă direct la un impact pozitiv în firma beneficiară. Beneficiari eligibili ar trebui să poată fi inclusiv firmele de IT care vând softuri de automatizare a unor procese în companii, care creează platforme de e-commerce, care vând sub licență proprie aplicații de tip CRM, ERP, managementul documentelor, alte tipuri de softuri ce necesită un proces de învățare și adaptare a personalului de la firmele client.

- **Extinderea lansării POR 2.2. la toate regiunile**

Realocarea sumelor încă necheltuite din fondurile europene nerambursabile către apeluri de proiecte cu aprobare rapidă (fast-track approval), de valoare medie (200 mii - 1 milion euro) care să fie disponibile pentru IMM-urile ce doresc să facă investiții care să securizeze locurile de muncă, indiferent de domeniul de activitate, în vederea asigurării unui efect de multiplicare în economie.

Aplicarea taxării inverse în cazul TVA și garantării creditelor pentru aceste proiecte, deoarece există în acest moment riscul compromiterii POR, din cauza faptului că băncile refuză să mai crediteze firmele pentru cofinanțare/contribuție proprie, în contextul crizei actuale și diminuării activității / profiturilor.

- **Lansarea celei de a treia runde a programului Start-Up Nation cu condiții flexibile din punct de vedere al regiunii și domeniului de activitate;**
- **Lansarea unui apel în cadrul POC pentru dezvoltarea de produse informatice inovative, nu doar în directă legătură cu COVID19;**
- **Lansarea unor apeluri de proiecte cu fonduri europene pentru educația online care să aibă în vedere atât asigurarea infrastructurii hard pentru aceste activități (tablete, laptop-uri, etc), cât și partea de software (platforme integrate de**

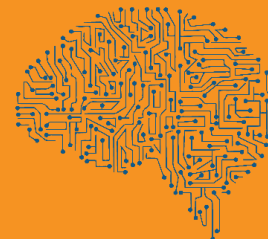

predare-învățare-evaluare online, realizate pentru fiecare ciclu educațional) și de training pentru utilizatori (cadre didactice, elevi, părinți).

- **Lansarea unui apel cu fonduri europene pentru telemedicina**, în condițiile în care există numeroase zone unde accesul la serviciile medicale este foarte dificil, și ținând cont de faptul că, până când nu apare un vaccin care să protejeze împotriva infecției cu Covid19, riscul de contagiune este foarte ridicat, în special în rândul categoriilor vulnerabile (persoanele în vârstă, cei cu boli cronice, cei cu imunitate scăzută, persoanele cu comorbidități, etc).

Apelul ar trebui să acopere atât partea de hard (echipamentele necesare), cât și cea de soft (realizarea platformelor ce asigură interacțiunea directă între pacienți și cadrele medicale, plus bazele de date cu datele pacienților, schemele de tratament, etc, cu asigurarea protecției datelor personale și a cybersecurității) și de training (pentru cadrele medicale, pacienți, aparținători).

- **Lansarea, pe baza unui calendar clar și pornind de la priorități, a submăsurilor principale din cadrul Programului National de Dezvoltare Rurală PNDR**, cu obiectivul de a flexibiliza și de a accelera accesul fermierilor/ solicitanților la sursele de finanțare - de ex, pentru crearea de noi ferme, pentru extinderea sistemelor de irigații, pentru investiții în colectarea, selectarea, depozitarea și procesarea produselor agricole (legume, fructe, produse din carne, produse lactate). De avut în vedere inclusiv creșterea cotei de finanțare din fonduri nerambursabile de la 50% în medie până la 70%.
- **Program de finanțare a incubatoarelor și centrelor de afaceri cu programe de accelerare, în baza unei strategii care să țină cont de verticalele strategice pentru fiecare regiune.**
- **Identificarea și susținerea oportunităților de relocare în țara noastră a unor facilități de producție ce se află în prezent în China, printr-un program de finanțare dedicat;**
- **Eliminarea restricțiilor pentru regiunea București-Ilfov, având în vedere contextul actual, în cât mai multe dintre programe.**

*** O parte dintre aceste propuneri sunt, într-o formă sau alta, în lucru la Ministerul Fondurilor Europene, în procesul de realocare a sumelor din programul actual de finanțare*

Măsuri specifice pentru susținerea consumului populației

- **Emiterea de vouchere de consum pentru populație. Alocarea unui buget de tip sprijin social, care are ca scop susținerea celor cu resurse limitate pe baza unor criterii legate de statutul pe piața muncii și venitul în martie-mai, având impact și pentru încurajarea consumului, în măsura în care voucherele au un termen de valabilitate relativ scurt (30 septembrie, de exemplu).** Voucherele ar trebui să acopere bunuri de larg consum non-alimentare, servicii HORECA, alte tipuri de servicii (sport, entertainment, cosmetica, etc). Voucherele ar trebui să fie digitale

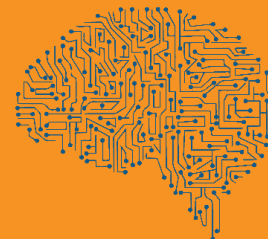

pentru a fi ușor de gestionat atât de consumatori, cât și de companii și de autorități).

Măsuri specifice domeniului ONG

- **Creșterea pragului de deducere de la impozit pentru sponsorizarea ONG-urilor din educație SEN, servicii sociale și medicale la 40%** (FDSC, în propunerea lor, au solicitat eliminarea pragului pe perioada stării de urgență pentru orice tip de ONG, dar și prelungirea acestei măsuri sau ridicarea pragului până la finele anului, datorită faptului că firmele vor avea o tot mai mică disponibilitate de a elibera capital către societatea civilă).
- **Scutirea de la plata taxelor salariale timp de 6 luni pt ONG-uri din educație SEN, servicii sociale și medicale;**
- **Reintroducerea opțiunii de îndeplinire a condiției legate de angajarea de persoane defavorizate prin achiziții efectuate de la unități protejate și extinderea aplicabilității la întreprinderi sociale.**

Măsuri specifice industriei agro-alimentare

- **Finanțare adițională și mai flexibilă pentru proiecte de cooperare tip lanț scurt;** Măsuri care să aibă ca efect aducerea produselor românești pe rafturile magazinelor. Construcția de brand-uri naționale (legume, fructe, vin, preparate din carne, lapte, panificație, etc) și mecanisme de susținere financiară a promovării acestor produse;
- **Finanțarea redactării Schemelor de calitate pentru produsele agroalimentare (Art. 16, alin 1. Reg. 1305/2013) și promovarea produselor certificate/atestare conform acestor scheme** (bio, tradițional, amprenta de carbon redusă, produs în Bucovina, produs din economia locală, produs în ferma ta, etc). În Italia, Franța, Spania și Austria majoritatea produselor locale/regionale/naționale folosesc mecanismul amintit pentru a fi promovate cu bani europeni.
- **Plata de urgență a „subvențiilor” în agricultură pentru anul 2019 și parțial sau total pentru anul 2020;**
- **Plata de urgență a tuturor arieratelor.** Pe lângă compensarea directă, acolo unde este posibilă, este imperios necesar ca toate instituțiile de stat să își plătească facturile restante către furnizori;
- **Negocierea și susținerea** de către MADR, Guvern, Parlament, Președinție, Europarlamentari și realizarea de parteneriate cu alte state pentru **menținerea Bugetului PAC 2021-2027 cel puțin la nivelul actualului program(PNDR 2014-2020).**

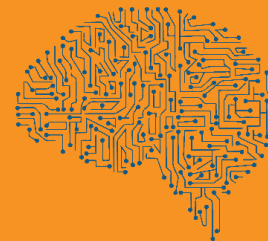

Având în vedere că România este net exportatoare de materii prime (cereale și animale în viu) și are nevoie de investiții care să ne permită să fim competitivi la nivel comunitar și extra, pentru a adăuga valoare producției agricole primare este nevoie de un echilibru între bugetul Pilon-ului I, alocat plăților directe și Pilon-ului II, alocat dezvoltării rurale. Prin propunerea de reducere a bugetului pentru dezvoltare rurală cu 30% se vor crea grave deservicii competitivității sectorului agroalimentar. Investițiile stimulează progresul și competitivitatea. Totodată este necesară susținerea de către MADR, Guvern, Parlament, Președinție, Europarlamentari și realizarea de parteneriate cu alte state pentru egalizarea plăților directe la nivel comunitar sau în cel mai pesimist caz continuarea procesului de convergență externă a plăților directe la un nivel mult mai ridicat decât cel propus. În prezent România încasează sume sub nivelul mediu al cuantumului.

- **Elaborarea unei scheme de intervenție publică prin care statul roman prin agențiile cu competențe în domeniu cumpără și depozitează produse, urmând să le vândă pe piață mai târziu cu scopul de a împiedica micșorarea prețurilor la niveluri neviabil de scăzute.** Sectoare vizate: produse lactate (unt, branzeturi), carne de pasăre, carne de vită, carne de oaie, procesare carne, panificație, legume fructe, miere de albine, altele.

- **Depozitarea produselor de către sectorul privat**

Pe perioada în care prețurile de pe piață sunt prea scăzute, MADR va institui o schemă de ajutor pentru operatorii din sectorul privat, pentru acoperirea costurilor de depozitare a produselor acestora pe o durată determinată (max. 31.12.2020). Astfel se va reduce temporar impactul unei oferte excedentare pe termen scurt. Sectoare vizate: produse lactate (unt, branzeturi), carne de pasăre, carne de vită, carne de oaie, procesare carne, panificație, legume fructe, miere de albine, altele.

- **Schemă pentru susținerea prezenței pe piețele externe**

Pe perioada în care prețurile de pe piață sunt prea scăzute, MADR va institui o schemă de ajutor pentru operatorii din sectorul privat, pentru acoperirea unor costuri legate de activitatea de comerț exterior a produselor excedentare de pe piață, pe o durată determinată (max. 31.12.2020). Astfel se va reduce temporar impactul unei oferte excedentare pe termen scurt, generare de cash flow necesar producătorilor pentru continuarea activității și menținerea sau câștigarea unor piețe externe. Mecanismul poate fi de forma acoperirii unor costuri ale produselor scoase din piața națională (transport, ambalaj, taxe marketing) sau restituție comercială (valoare/kg scos din piața națională)

- **Scutirea pentru o perioadă de 10 ani la plata impozitului pe profit, pentru investițiile noi în industria alimentară** (unități de producție noi).
- **Trecerea produselor alimentare de la cota redusă de TVA de 9% la 5%.**
- **Scoaterea de sub incidența limitărilor deductibilității fiscale a sponsorizărilor și donațiilor cu alimente în contextul COVID-19.** Pentru posibilitatea continuării aprovizionării spitalelor, căminelor, etc, cu produse agroalimentare prin sponsorizări, donații pe perioada stării de urgență ar trebui eliminată condiționarea legată de limitarea la 20% din impozitul pe profit și limitarea la procentul de 0.75% din cifra de

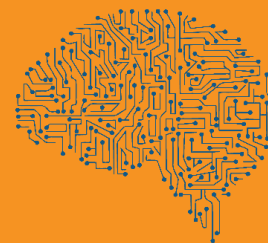

afaceri; Sectorul alimentar sponsorizează spitale, cămine, iar profit nu va mai exista în aceasta perioadă, fapt care va duce la nedeductibilitatea cheltuielilor cu sponsorizările din acțiunile umanitare, deci impozitarea acestora cu 16%;

- **Scoaterea de sub incidența veniturilor de natură salarială și implicit eliminarea aplicării impozitelor și taxelor aferente acestei încadrări (CAS, CASS, impozit pe venit) a beneficiilor în natură oferite salariaților** (masă, cantină, cazare, transport), în limita aprobată pentru detașări în alte localități. În sectorul alimentar, pentru a asigura minimizarea riscului și continuitatea proceselor nu se permite ieșirea în pauza de prânz și există cazuri în care echipe tehnice sau de muncitori cheie sunt cazați izolați. Cazul este similar și pentru șoferii internaționali izolați în spații plătite de către angajatori. Costurile cu masa, cazarea și transportul acestora este impozitat și taxat cu impozit pe venit, CAS, CASS, CAM;
- Introducerea în procedurile de **achiziții publice de alimente a unor criterii calitative legate de apropierea locului de consum cu cel de producție** pentru reducerea amprentei de carbon și creșterea caracterului social și etic al achiziției publice (economie circulară);
- **Realizarea de investiții pentru reactivarea sistemelor de irigații existente în România până în anul 1989**, indiferent de clasificarea ulterioară a acestora;
- **Subvenționarea, măcar parțială, a costului energiei electrice consumate pentru apa pompată pentru irigații în treptele 3-4 de udare;**
- **Reluarea și extinderea programelor de creare a perdelelor forestiere**, pentru protejarea culturilor agricole de secetă;
- **Acordarea de credite cu dobânda subvenționată pentru înființarea de unități de procesare a legumelor și fructelor produse în România;**
- **Scheme de sprijin pentru fermieri în situații de secetă extremă sau severă**, după modelul celor implementate în anul 2008.
- **Realizarea unei scheme de finanțare a producătorilor/procesatorilor, care nu sunt fermieri activi, pentru certificarea produselor conform schemelor de calitate**, după modelul Submăsurii 3.1 din PNDR - schema aplicabilă numai fermierilor.
- **Redeschiderea Progrmelor pentru Promovarea Exporturilor** administrate de MEEMA (PPE și PINT), măsura urgentă și necesară pentru corectarea deficitului de balanță comercială și element de scădere a presiunii din piața românească pe anumite produse (lactate, carne pui, etc);
- **Configurarea unei măsuri de susținere a digitalizării vânzării producției** de către fermieri, care să acopere costurile adiționale pe care le presupune livrarea direct către consumator;
- **Reconfigurarea și debirocratizarea instrumentelor financiare pentru ferme mici și IMM-uri din agricultură** – fond de garantare/împrumut cu costuri mici, pentru că aceștia să își poată susține cash flow-ul;
- **Aplicarea aceluiași regim al taxelor bugetare pentru salarii ca în sectorul construcțiilor**, adică 20%, în agricultură și Industria alimentară care folosește ingrediente românești.

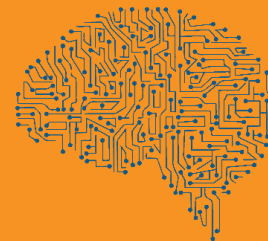

Ambele industrii au caracter sezonier, iar impactul pozitiv al acestei măsuri s-ar traduce în creșterea salariului net, cu efect în menținerea de resurse umane în țară, în contextul în care ne aflăm în plină criză de forță de muncă în această industrie.

- **Acordarea unui sprijin pe cap de pasăre abatorizat** pentru a reduce diferența de preț față de produsele din Polonia, care intră pe piața românească la un preț de dumping și fac concurență neloială. Carnea de pasăre din Polonia intră pe piață la prețuri de 3-4 Ron/kg, în timp ce prețul de producție în România este în jur de 5 Ron/kg. Astfel au fost create stocuri de carne de pasăre congelată, care din păcate nu poate accesa depozitarea privată - după cum știți, nefiind în pachetul European de sprijin anunțat de CE de curând;
- **Identificarea de noi piețe pentru export**
- Demararea urgentă a **legii reproducției**, pentru a ne produce singuri purceii pentru creștere și îngrijire. România a ajuns să producă sub 30% din necesarul de consum carne porc. Restul se achiziționează din state europene mari producătoare (Spania, Germania, Danemarca, Olanda);
- Lansarea unui program de cercetare pentru **ameliorarea geneticii la porc și ameliorarea raselor de ovine** - calitatea carcasei suferă datorită lipsei infuziei de genetică performantă.
- **Sprijin pentru abordarea unor tehnologii inovative și precise în vederea producerii de hrană sigură și suficientă.** Este necesară introducerea unor tehnologii țintite de ameliorare a plantelor, utilizarea GMO în sectoarele în care nu se produce suficient pentru consumul local (85% din srotul de soia necesar hranei animalelor în Europa este importat din SUA și America de Sud iar fermierii din Europa nu au dreptul să cultive soia pe care o consumă animalele la nivel local).
- Implicarea statutului român alături de organizațiile profesionale din sectorul agroalimentar pentru a **stopa eliminarea substanțelor de protecția plantelor** pe motive emoționale, fără argumente științifice aplicabile în toate statele membre.

Criza cauzată de COVID ne-a arătat mai mult ca niciodată că nu trebuie să fim dependenți de state terțe UE. În acest sens este nevoie de naționalizarea deciziei privind utilizarea tehnologiilor aplicate modern. Din moment ce importăm de ce nu avem voie să producem în UE sau RO?

Pentru asigurarea hranei, mai ales în aceste condiții de secetă este imperios necesar să avem suspendări ale interdicțiilor, pentru cel puțin patru sezoane de însămânțare (cca.2 ani –patru sezoane de însămânțări pentru culturile de toamnă și primăvară; perioada solicitată este concordantă cu perioada de resorbție a pandemiei datorată COVID-19); Este imperios necesar să se suspende interdicția de utilizare a insecticidelor neonicotinoidelor la culturile de plante oleaginoase din speciile rapiță și floarea-soarelui (cu deșeuri de fabricație șroturi superproteice) care, în țara noastră sunt afectate până la distrugere totală de către speciile *Tanymecus sp.*, *Opatrum sabulosum*, *Agriotes sp.* ; Este imperios necesar să se suspende interdicția de utilizare a insecticidelor neonicotinoidelor pentru cultura de porumb pentru boabe, sorg pentru boabe și culturile corespondente pentru furaj care sunt afectate în aceeași măsură sau chiar mai mare de aceleași specii de insecte dăunătoare;

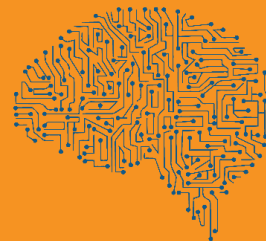

Măsurile specifice industriei IT

- **Digitalizarea instituțiilor publice**, cu accent pe ANAF și pe procedurile de autorizare care trebuie să poată fi realizate exclusiv electronic, așa cum prevăd directivele europene. Asigurarea interoperabilității sistemelor din instituțiile publice și a one stop shop funcțional. Eliminarea duplicării documentelor și interacțiunilor cu autoritățile competente.
- **Asigurarea interoperabilității platformelor gestionate de diferite instituții publice.**
- **Includerea unor termene clare de conformare în** Ordonanța de urgență nr. 38/2020 privind utilizarea înscrisurilor în formă electronică la nivelul autorităților și instituțiilor publice, prin care se prevede obligativitatea acestora de a pune la dispoziție portaluri proprii prin care contribuabilii să poată interacționa cu administrația de la distanță.
- **Asigurarea cât mai rapidă a accesului online al instituțiilor statului la registre naționale de interes**, precum:
 - Nodul EIDAS – pentru autentificarea unitară la nivel național în serviciile electronice
 - RENNS (adresele poștale cu suport geospațial) – ANCP
 - Registrul insolvenței – Registrul Comerțului
 - Evidența populației – DEPABD

Ar fi de dorit niște soluții concrete și niște date limita pentru fiecare proiect în parte, în vederea operaționalizării schimbului electronic de date.

- **Găzduirea aplicațiilor online în sisteme de tip cloud public**, printr-o eventuală modificare/completare a OUG 38, pentru a sprijini adoptarea acestui tip de soluție, având în vedere reticentă autorităților publice și reținerile acestora, precum și faptul că instituțiile nu sunt pregătite să ofere servicii online din punct de vedere al infrastructurii.
- **Punerea la punct și crearea unei platforme gestionate la nivel guvernamental** prin intermediul careia producătorii din domeniile de interes, cu rol crucial în funcționarea economiei și cu impact în societate, să poată furniza detalii cu privire la stocurile de care dispun în prezent dar și capacitatea de producție a acestora, astfel încât în situația extinderii pe termen mediu-lung a situației curente, să cunoaștem la nivel național capacitatea de furnizare a unor produse de maximă necesitate; (un prim pas a fost realizat prin www.rndr.ro/legume)
- **Plasarea de către statul român a dimensiunii digitale în interiorul viziunii economice pe termen scurt și mediu pentru toate proiectele și măsurile de finanțare europeană și națională deopotrivă.** Viziunea digitală este menită să asigure o competitivitate sporită a mediului privat din România, mai ales ținând cont că măsurile de distanțare socială deja impuse nu au afectat într-atât de sever companiile care aveau deja integrate tehnologii digitale.

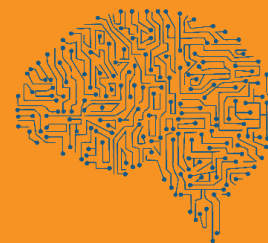

- Promovarea printr-o **campanie de informare publică a plăților digitale / cu cardul** – o măsură de responsabilizare a cetățenilor, ce poate contribui la combaterea economiei subterane și a eliminării numerarului din economie, inițiativă ce ar avea de asemenea ca efect direct creșterea colectării de TVA la bugetul public.
- **Menținerea facilităților fiscale** pentru angajații din sectorul IT&C pentru a păstra competitivitatea sectorului la nivel regional.
- **Recunoașterea roboticii ca domeniu de olimpiadă** sau recunoașterea concursurilor internaționale pentru a primi finanțare și premii de la autoritățile locale.
- **Recunoașterea experienței relevante** pentru companiile care nu au atras fonduri europene anterior, dar au experiență în domeniul pentru care aplică la finanțare (referință directă la programele derulate prin UEFISCDI).
- **Eliminarea criteriului de experiență anterioară** în cadrul apelurilor care finanțează proiecte inovative. Sunt numeroase companii care pivotează sau care doresc să pună în practică tehnologii noi sau să facă cercetări în anumite domenii în care nu au experiența anterioară ca structură economică, dar pot avea echipe experimentate. În acest context, adesea cele mai inovative idei sau proiecte nu pot primi finanțare din cauza însuși caracterului lor de noutate pentru compania sau structura în cauză.
- **Creșterea suportului pentru facultățile de profil IT&C** - asupra cărora există o presiune semnificativă din piața muncii, dar finanțarea este neadecvată (atât pentru resursa umană ce are de ales între universitate și salariile mult mai mari din IT, cât și pe partea de dotări tehnice / laboratoare / licențe software).

Măsuri specifice industriei sanitare

- **Subvenționarea sau decontarea de către stat a costurilor ce incumbă prin aplicarea noilor norme de protecție și prevenție** în cabinetele individuale de medicină generală în cabinetele stomatologice și alte cabinete individuale de medicină. Altfel, costurile acestora vor împovăra insuportabil cabinetele respective, lucru care în final se va reflecta în scăderea calității actului medical și a nivelului de securitate epidemiologică. Colegiul Medicilor din România dispune de infrastructură teritorială, de evidență clară și în timp real a tuturor medicilor cu drept de practică și poate participa efectiv la identificarea nevoilor în acest sens.
- **Reglementarea contaminării medicilor și personalului sanitar, în condițiile de loc de muncă expus, cu noul Coronavirus, ca boală profesională**, cu drepturile ce decurg implicit.
- **Investiții în unități de producție de produse/ echipamente/ materiale medicale și sanitare:** reactivi chimici de laborator; substanțe active utilizate ca materii prime pentru medicamente; echipament medical de protecție: măști, mănuși, combinezoane; respiratoare/ ventilatoare pentru ATI; injectomate pentru ATI; monitoare pentru ATI; pompe peristaltice pentru ATI; soluții lichide/ lămpi dezinfectante pentru mâini, suprafețe, încăperi; ș.a.m.d.).

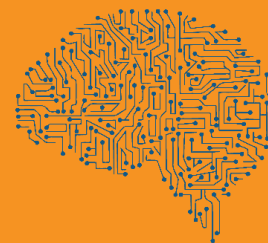

- **Planificarea și programarea sectorului sănătate în perioada 2021-2027** (Strategie Națională de Sănătate, Planuri Regionale de Servicii de Sănătate, Program Operațional de Sănătate), remarcându-se necesitatea de a moderniza și eficientiza sistemul medical românesc pentru a putea face față unui posibil nou val epidemiologic
- **România devine HUB-ul de producție de materiale neșesute pentru Medical Healthcare Garments pentru întreaga Europă**, cu o strategie de țară foarte bine structurată, având la dispoziție toate elementele necesare întregului lanț de aprovizionare. Criza generată de COVID-19 a dezvăluit precaritatea lanțurilor de furnizare globale și dependența, la nivel național și european, de importurile din China și alte state asiatice ale unor produse esențiale traversării acestor momente dificile. O problemă de maximă actualitate și relevanță, atât în România cât și în Uniunea Europeană, o reprezintă lipsa necesarului de materie primă pentru confecționarea măștilor, halatelor, combinezoanelor și altor materiale de protecție pentru personalul medical și pentru toți cei care se confruntă în această perioadă cu COVID-19. Întreaga industrie textilă este în alertă. Această criză ne arată cât de mult depindem de alte țări producătoare, așa că ar trebui să analizăm modul în care putem redefini lanțurile de aprovizionare, pentru ca această penurie de materiale pe care cu toții o simțim astăzi, să nu se mai repete.
- **Realizarea unei strategii de dezvoltare pe verticală a unor lanțuri integrate de producție în industria textilă**, în directă legătură cu materialele necesare în domeniul medical.
- **Dezvoltarea unor capacități de testare și certificare** a produselor textile destinate domeniului medical.
- **Control riguros al certificatelor pentru produsele de uz medical** care au intrat pe piața românească în contextul crizei Coronavirus. Există numeroase certificate false și este necesară testarea loturilor și verificarea provenienței produselor care, dincolo de faptul că prezintă un risc pentru sănătatea populației, fac concurență neloială producătorilor locali sau importatorilor de bună-credință.
- **Actualizarea alocației de hrană pentru pacienții internați în spitale**, de la valoarea din Hotărârea 665/2016, medie de 10 lei/zi/pacient, până la minim valoarea unui tichet de masă, 20 lei/1 masă. Hrana pacienților face parte integrantă din tratament. Nu se pot asigura 3 (trei) mese pe zi, cu 10 lei/zi (TVA inclus) în condițiile în care valoarea unui tichet de masă (pentru un singur prânz) a ajuns la 20 lei. Alocația pentru pacienți nu a mai fost actualizată din 2016 (Hotărârea 665/2016), în condițiile în care și atunci era insuficientă.
- **Digitalizarea masivă a sistemului medical**. Dezvoltarea de aplicații IT privind trasabilitatea virusilor; Reducerea la minimum a contactelor directe între personalul sanitar și pacienți prin folosire de aplicații TIC, roboți, drone; astfel de tehnologii pot reduce răspândirea virusilor și pot contribui la menținerea în funcțiune a afacerilor; Există roboți medicali dezvoltați și constituiți în România care ar putea fi introduși în sistemul medical. Este necesară realizarea sinergiei între cele două industrii.
- **Crearea unui stoc strategic** de materiale și produse pentru protecție;
- **Reautorizarea și producerea de vaccinuri** în țara prin Institutul Cantacuzino.

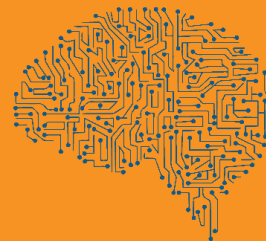

- **Introducerea în managementul întreprinderilor a planului de prevenire și combatere a efectelor virușilor** în cazul epidemiilor și pandemiilor, epidemiile fiind considerate ca un risc major în funcționarea întreprinderilor.
- **Includerea cabinetelor individuale ca aplicanți eligibili în toate apelurile de finanțare dedicate IMM-urilor și microintreprinderilor**
- **Promovarea și încurajarea utilizării platformei “Sănătatea și industria împreună împotriva CORONA”,** platformă B2Match în care pot fi încărcate cereri și oferte de produse și servicii necesare în lupta cu noul coronavirus (Covid-19). Această inițiativă, susținută de Grupul Sectorial de Sănătate din cadrul Rețelei Enterprise Europe Network (EEN), aparține EEN Flandra, în colaborare cu Flandra Care și Guvernul Flandrei iar Agenția pentru Dezvoltare Regională Sud-Vest Oltenia are calitatea de co-organizator.

Măsuri specifice industriei de construcții

- **Lansarea lucrărilor publice avute oricum în vedere de către stat și înainte de criză,** dar nu numai, inclusiv prin accesarea de fonduri europene pentru finanțarea acestora, în urma unor discuții cu CE privind procedura de realocare a fondurilor încă necheltuite.
- **Investiții în infrastructură și construcții care să aibă un impact pozitiv asupra mediului înconjurător și a calității aerului,** în sensul scăderii amprentei de carbon și al contribuției la decarbonizare, cum ar fi: reabilitarea energetică a clădirilor publice și a celor rezidențiale; conformarea la standardele de mediu ale UE, reabilitarea, modernizarea, extinderea/ reînființarea sistemelor de încălzire urbană centralizată;
- **Reglementarea definiției IMM-urilor,** în special în ceea ce privește problematica întreprinderilor legate. Astfel, în cazul unor societăți comerciale care fac parte din același grup de societăți, chiar dacă acestea sunt entități juridice distincte și poate chiar își desfășoară activitatea în domenii distincte, acestea nu pot fi încadrate în categoria IMM-urilor neputând beneficia de facilitățile acordate IMM-urilor. Solicităm reglementarea suplimentară în special a acelor cazuri în care societățile din grup nu acționează în același domeniu de activitate, astfel încât acestea să poată totuși beneficia de facilitățile de care beneficiază IMM-urile. Fără aceste reglementări există un tratament discriminatoriu între societăți comerciale, care acționează în același domeniu, pe aceeași piață, care însă doar pentru că fac parte dintr-un grup, sunt dezavantajate față de celelalte societăți comerciale.
- **Vouchere susținute de stat și pentru persoane fizice prin care să se deconteze 50% din costul termoizolației** (Sustenabilitate/Eficiență Energetică) dacă se utilizează XPS/EPS de calitate superioară și tencuială decorativă de calitate produsă în România.
- **Voucher susținut de stat pentru reducerea cu 20% a costului cu utilitățile (gaz/curent) pentru Q2 pentru producătorii care nu au solicitat șomaj tehnic.**
- **Soluționarea lipsei de forță de muncă din sectorul construcțiilor** fie prin redistribuirea lucrătorilor din alte domenii care în contextul crizei COVID19 nu pot funcționa (de ex. Turism) și posibilitatea calificării rapide a acestora, fie prin reglementarea procedurilor de calificare a personalului la locul de muncă.

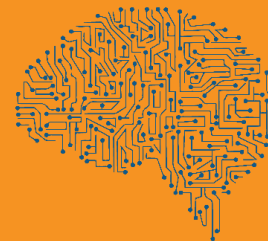

- **Implicarea organizațiilor reprezentative pentru fiecare industrie în echipele pentru consultările cu privire la măsurile ce vor fi stabilite pentru România în contextul “Green Deal”.**
- **Realizarea unui calendar pentru revizuirea Normativelor și Reglementărilor în domeniul construcțiilor.**
- **Abordare unitară în ceea ce privește metodologia de ajustare a prețurilor în cadrul devizelor** generale aferente proiectelor de infrastructură publică pentru a nu dezavantaja anumite companii din sector. Ajustarea reglementată ar trebui să fie aplicată în toate contractele publice, indiferent de sursa de finanțare.
- **Acordarea de avansuri pentru contracte.** Există legislație actuală pentru acordarea de avansuri. În Europa, în contextul epidemiei s-a creat un sistem de avans secvențial, o sumă la început și pe măsură ce se fac decontări, se pot plăti și alte sume cu titlu de avans pe întreaga perioadă de derulare a contractului.
- **Cota de TVA să fie achitată la momentul încasării creanței,** nu la momentul facturării acesteia pentru că momentan TVA-ul se plătește cu 5-6 luni în avans.
- **Mecanism de compensare automată** pentru companiile cărora nu le-a fost rambursat TVA-ul sau contribuțiile pentru concediile medicale.
- **Reducerea garanției de bună execuție la 3-5%** sau blocarea sumelor doar cu instrumente de asigurare. S-a constatat că din cuantumul garanțiilor de bună execuție constituite, se folosesc sub 10%.
- **Introducerea clauzei Coronavirus la forță majoră în contractele cadru.**
- **În cazul contractelor în execuție procentul de 2% pentru taxa de timbru să se aplice la suma în discuție și nu la întreaga valoare a contractului.**
- **Elaborarea standardelor ocupaționale** pentru meseriile care nu sunt acoperite și actualizarea standardelor ocupaționale pentru unele dintre calificări, astfel încât să concorde cu nevoile din piață.
- **Finanțarea calificării în construcții prin programe cu finanțare europeană,** care să prevadă însă și posibilitatea de a acorda vouchere de formare persoanelor sau beneficiarilor, astfel încât acestea să poată opta pentru furnizorul potrivit de formare profesională.

Măsuri specifice industriilor de evenimente și cultură

- **Realizarea unui calendar clar de relaxare privind evenimentele.** Reglementarea expresă a interdicției de a organiza evenimente cu peste 100 de persoane până în 31 august, pentru a avea temei legal de anulare a contractelor existente.
- **Preschimbarea biletelor la evenimentele amânate sau anulate din cauza epidemiei în vouchere** valabile pentru o perioadă de 12 luni.

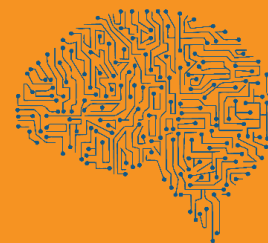

- **Subvenționarea costurilor direct legate de aplicarea normelor noi de protecție și prevenție sanatare.**
- **Reducerea costurilor de închiriere a spațiilor aflate în proprietatea statului pe o perioadă de 12 luni.**
- **Prelungirea măsurilor privind susținerea șomajului tehnic în industria evenimentelor până la data la care se permite organizarea de evenimente cu peste 5000 de persoane.**
- **Scutirea de taxe pe bilete (taxa pe spectacol, crucea roșie, UCMR) pentru o perioadă de 12 luni.**
- **TVA 0% pentru bilete pentru o perioadă de 12 luni.**
- **Scutirea de impozite pentru plățile creatorilor, artiștilor și tehnicienilor, etc.** care participă la realizarea spectacolelor/concertelor/expozițiilor, în baza unor contracte de drepturi de autor și/sau contracte civile în acest fel putând mări onorariile artiștilor/creatorilor/tehnicienilor, putând astfel să recupereze din pierderile personale pricinuite din interzicerea spectacolelor/concertelor/expozițiilor.
- **Reglementarea și recunoașterea artiștilor și structurilor culturale independente (teatre private, trupe, artiști, tehnicieni)**
- **Instituirea compensărilor directe și pentru categoriile de lucrători care nu s-au aflat sub incidența măsurilor luate de către stat pe durata stării de urgență**
 - a. societăți comerciale cu asociat unic neremunerat plătit prin încasarea dividendelor, venituri asimilate unui angajat - sumă fixă echivalentă cu 75% din câștigul salarial mediu brut prevăzut de Legea bugetului asigurărilor sociale de stat pe anul 2020 nr. 6/2020 care să acopere costurile minime de trai până la reluarea activității din sectorul afectat sau pentru un termen de maxim 6 luni - soluția actuală a șomajului tehnic subvenționat parțial de către stat acoperă doar PFA-urile și persoanele cu contract de muncă sau convenții civile/drepturi de autor din cadrul industriei în mod preferențial, ceilalți lucrători nefiind acoperiți de aceste forme de sprijin;
 - b. Persoanele fizice care obțin venituri exclusiv din contracte de colaborare tip convenții civile de prestări servicii care nu sunt incluși în reglementările OUG 30/2020 și OUG 32/2020 - sumă fixă echivalentă cu 75% din câștigul salarial mediu brut prevăzut de Legea bugetului asigurărilor sociale de stat pe anul 2020 nr. 6/2020 care să acopere costurile minime de trai până la reluarea activității din sectorul afectat sau pentru un termen de maxim 6 luni - dacă face dovada prestării pe anul trecut și că nu a avut nicio altă sursă de venit în ultimele 3 luni.
 - c. Persoanele fizice care obțin venituri exclusiv din regim de zilier – sumă fixă echivalentă cu 75% din câștigul salarial minim brut prevăzut de Legea bugetului asigurărilor sociale de stat pe anul 2020 nr. 6/2020 care să acopere costurile minime de trai până la reluarea activității din sectorul afectat sau pentru un termen de maxim 6 luni - dacă face dovada că nu a avut activitate în ultimele 3 luni.
 - d. Persoanele fizice care obțin venituri exclusiv din drepturi conexe drepturilor de autor care nu au îndeplinit condițiile solicitate prin OUG 30/2020 și OUG 32/2020 - sumă fixă echivalentă cu 75% din câștigul salarial minim brut

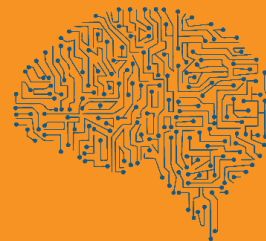

prevăzută de Legea bugetului asigurărilor sociale de stat pe anul 2020 nr. 6/2020 care să acopere costurile minime de trai până la reluarea activității din sectorul afectat sau pentru un termen de maxim 6 luni - dacă face dovada prestării pe anul trecut și că nu a avut nicio altă sursă de venit în ultimele 3 luni.

Măsuri specifice industriilor HORECA și turism

- **Reglementări specifice pe diferite tipuri de structuri de servicii**, cu privire la măsurile suplimentare igienico-sanitare impuse de criză.
- **Lansarea unei campanii publice de sprijinire a turismului românesc de tipul 'Fă-ți concediul în țara ta în vara aceasta'.**
- **Creșterea cu 10% a valorii voucher-elor acordate în sistemul public.**
- **Extinderea acordării de vouchere de vacanță la personalul angajat în ONG-uri din educație SEN, turism, servicii sociale și medicale.**
- **Garantarea de către stat a unor vouchere de vacanță care să fie acordate de agențiile de turism în compensarea pachetelor anulate, ce trebuie restituite turiștilor.**
- **Continuarea proiectului de dezvoltare pentru infrastructura de schi din Făgăraș.**
- **Accesibilitatea turiștilor să fie în directă legătură cu suprafețele disponibile la proprietăți** (ex: numărul turiștilor să se calculeze per m2 proprietate obiectiv turistic).
- **Program „masă caldă în școli” de la data reînceperii școlilor, pentru anul școlar 2020-2021, în locul programului „lapte și corn”.** Se acordă astfel sprijin pentru un număr mare de firme din sistemul HORECA, atât prin susținerea acestora ca să nu se desființeze, prin păstrarea salariaților în activitate și plata pentru aceștia a salariilor și obligațiilor bugetare, dar și a TVA-ului și a impozitului pe profit. Beneficiu colateral: Educarea copiilor în privința alimentației sănătoase (supe, ciorbe, fel principal, desert).
- **Introducerea, pentru minim 1 an, a tichetelor de masă caldă**, fie suplimentar față de tichetele de masă, fie în locul acestora.

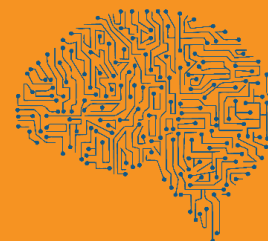

ORGANIZAȚII PARTENERE ȘI SEMNATARE ALE MEMORANDUMULUI

	ORGANIZAȚIA	REPREZENTATĂ PRIN
	AC Knowledge	Iulia Teodorescu Adrian Cioroianu
	ADAF	Cornelia Rotaru
	Antreprenor în România	Sorin Dumitru
	ARACO	Laurentiu Plosceanu
	Arhipelago	Marius Alexa
	ARMO	Florinel Ioan Chiș
	AROC	Nicoleta Mihai
 OUR WORK IS YOUR INCOME	Ask for Accounting	Valentina Saygo

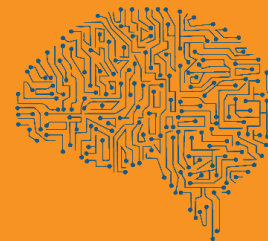

	Asociația pentru Inovare Socială	Cristina Toma
	Asociația HORETIM	Corina Macri
	Asociația Lucrătorilor în Industria Spectacolelor	Roxana Luca, Alin Popa
	Asociația Oamenilor de Afaceri Gorjeni	Adrian Stănușoiu
	Asociația patronală din Industria de Vopsele din România	Simona Predoiu
	Asociația Pentru Antreprenoriat din România	Camelia Drăgan
	Badas	Bogdan Aslan
	Best music	Răzvan Manta
	Bistro de l'Arte/ Breasla Cărciumarilor Brașoveni	Oana Irina Coanta
	Business Mark	Daniel Drăgan
	Camera de Comerț și Industrie Dolj	Gabriel Vlăduț

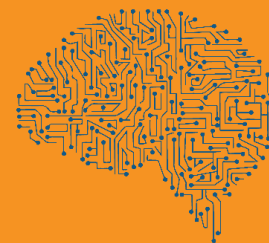

	<p>Camera de Comerț, Industrie și Agricultură Brăila</p>	<p>Ștefan Fusea</p>
	<p>Camera de Comerț, Industrie și Agricultură Dâmbovița</p>	<p>Valentin Calcan</p>
	<p>Castelul de Lut, Valea Zânelor</p>	<p>Vasile Răzvan</p>
	<p>Cineplexx</p>	<p>Victor Ciupercă</p>
	<p>CIROM</p>	<p>Mihai Rohan</p>
	<p>ClassIN</p>	<p>Camelia Șucu</p>
	<p>Cluster Regional Inovativ EURONEST IT&C HUB</p>	<p>Alina Popa</p>
	<p>CLUSTERO-Asociația Clusterelor din Romania</p>	<p>Daniel Coșniță, Cristiana Leucuța</p>
	<p>Colegiul Medicilor din România</p>	<p>Gheorghe Borcean</p>
	<p>CONAF</p>	<p>Cristina Chiriac</p>

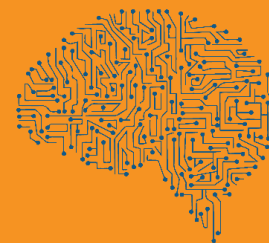

 CYBER CONT EXPERT <small>INACCO/ICI/CIIE</small>	Cyber Cont Expert	Silvia Pohrib
 CYBER SWARM	CyberSwarm, Inc.	Mihai Raneti
	Digitalya	Gabriel Comorasu
	Eventim.ro	Claudiu Pop
	FACTORY 4.0 DIGITAL	Marius Hărățău
	Fundația Art Production	Valerian Mareș
	GCG Consulting	Mihai Guran
	GoMag	Cosmin Daraban
	iabilet.ro	Emil Ionescu
	Impact BP	Alina Petre
 <small>INIȚIATIVA PENTRU COMPETITIVITATE</small>	INACO	Andreea Paul

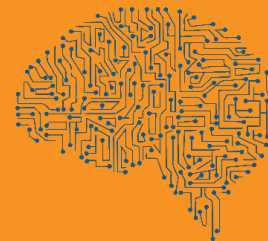

	Integrisoft Solutions	Florian Simionescu
	MallTaranesc	Mihai Mihu
	Minet	Cezar Bulacu
	Neurotics	Andrei Orban
	Palatul Stirbey	Antonio Passarelli
	Proafaceri	Sorin Peligrad
	Pura Vida	Tudor Maxim
	Rosetti Dent Clinic	Oana Gudac
	Sens Interactiv	Marian Marin
	SUNE	Nicolae Olariu Manuela Drăghicescu
	Teatrul de Artă București	George Constantinescu

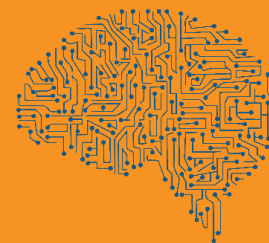

	Termene.ro	Adrian Dragomir
	UGIR	Radu Godeanu, Ana Maria Icatoiu
	Universum	Cristian Hossu, Alexandru Măxineanu
	USH Pro Business & Smarty Hub	Costin Lianu
	Viață de freelancer	Claudiu Jojatu
	VOICU, GEORGESCU SI ASOCIATII - VGA LAWYERS	Irina Voicu
	WING	Cosmin Bănică
	Zero Energy	Cezar Caleap